



Département du TARN
Arrondissement de CASTRES

Envoyé en préfecture le 01/07/2026
Reçu en préfecture le 01/07/2026
Publié le 01/07/2026
ID : 081-218102713-20260625-AR2606250443-AR

ARRETE N° AR-260625-0443
(Actes de gestion du domaine public)

Portant alignement individuel
Voie communale Chemin de la Monge

Monsieur le Maire de Saint-Sulpice-la-Pointe,

- Vu la Loi n° 82-213 du 2 mars 1982 modifiée relative aux droits et libertés des collectivités locales ;
- Vu la Loi n° 83-8 du 7 janvier 1983 modifiée relative à la répartition des compétences entre les communes, les départements, les régions et l'état ;
- Vu le Code Général des Collectivités Territoriales, et notamment les articles L. 2213-1 à L. 2213-6 ;
- Vu le Code Général des Propriétés des Personnes Publiques et notamment l'article L3111.1 ;
- Vu le Code de l'urbanisme notamment dans ses articles L421-1 et suivants ;
- Vu le Code de la Voirie Routière et notamment les articles L112-1 à L112-7 et L141-3 et R11-2 ;
- Vu la demande en date du 23 juin 2026 par laquelle M. Jean-Philippe BOISSAVY, géomètre-expert, sollicite l'alignement entre la voie communale nommée Chemin de la Monge et la parcelle cadastrée section ZD n° 66, propriété de Mme TCHAMI Céline et M. BERET Gilles ;
- Vu le procès-verbal concourant à la délimitation des propriétés des personnes publiques dressé par M. Jean-Philippe BOISSAVY, Géomètre-expert, en date du 15 juin 2026, annexé au présent arrêté conformément la doctrine de l'ordre des géomètres-experts ;
- Considérant l'état des lieux et le plan d'alignement ;

ARRÊTE,

Article 1- La délimitation entre la voie communale nommée Chemin de la Monge et la propriété identifiée par la parcelle cadastrée section ZD n° 66 est définie telle que décrite dans le document graphique annexé au présent arrêté.

L'alignement de la voie communale nommée Chemin de la Monge passe par les points référencés A et D (en haut de fossé et passant par la haie d'arbres).

Article 2 Les droits des tiers sont et demeurent expressément réservés.

Article 3. Le présent arrêté ne dispense pas le bénéficiaire de procéder, si nécessaire, aux formalités d'urbanisme prévues par le Code de l'urbanisme notamment dans ses articles L.421-1 et suivants, d'obtenir l'autorisation de clôture prévue aux articles L441-1 et suivants du Code de l'urbanisme ou de toute demande pouvant s'avérer nécessaire pour la réalisation des travaux.

Si des travaux en limite de voie sont envisagés à la suite de la délivrance de cet arrêté, le bénéficiaire devra présenter une demande spécifique à cette fin.

- Article 4.** Il est constaté que la limite de propriété issue des documents fonciers correspond à la limite de fait de l'ouvrage public telle que relevée sur le terrain. Aucune emprise irrégulière de l'ouvrage public sur la propriété privée n'est constatée.
- Article 5.** Le présent arrêté sera publié et affiché conformément à la réglementation en vigueur dans la Commune.
- Article 6..** Le présent arrêté sera notifié un géomètre-expert, Jean-Philippe BOISSAVY, Géomètre-expert, 2 Place du Grand ROND à Saint-Sulpice-la-Pointe et aux propriétaires, Mme TCHAMI Céline et M. BERET Gilles La Bouysse basse 2300 route de Saint Angel à Salvagnac.

Saint-Sulpice-la-Pointe, le 25 juin 2026

Le Maire,



A blue circular official stamp of the Commune de Saint-Sulpice-la-Pointe (Tarn) with the number 81 is positioned to the left of a handwritten signature in black ink.

Raphaël BERNARDIN

Diffusion

Le bénéficiaire pour attribution

La Commune de Saint-Sulpice-la-Pointe pour publication et/ou affichage

Annexe

Plan délivré par le géomètre -expert matérialisant la limite de fait du domaine public routier communal

Le présent arrêté peut faire l'objet d'un recours contentieux devant le Tribunal Administratif de Toulouse dans un délai de deux mois à compter de sa publication et/ou notification.

Cette saisine pourra se faire, pour les particuliers et les personnes morales de droit privé non chargés de la gestion d'un service public, par la voie habituelle du courrier ou via l'application informatique Télérecours, accessible par le lien : <http://www.telerecours.fr>.



GÉOMÈTRE-EXPERT

CONSEILLER VALORISER GARANTIR

**PROCES VERBAL DE DELIMITATION DE LA
PROPRIETE DES PERSONNES PUBLIQUES**

Chemin de la MONGE

**Commune de SAINT-SULPICE-LA-POINTE
Département du TARN**

Chapitre I : Partie normalisée

A la requête de Mme TCHAMI Céline et M. BERET Gilles, je soussigné BOISSAVY Jean-Philippe, Géomètre-Expert à SAINT SULPICE, inscrit au tableau du conseil régional de TOULOUSE sous le numéro 06151, ai été chargé, de mettre en œuvre la procédure de délimitation de la propriété de la personne publique, en l'occurrence le long du Chemin de la MONGE à SAINT-SULPICE-LA-POINTE et dresse en conséquence le présent procès-verbal.

Article 1 : Désignation des parties

- Personne publique :
 - Commune de SAINT-SULPICE-LA-POINTE

Propriétaire et gestionnaire de la voie nommée Chemin de la MONGE sur la commune de SAINT-SULPICE-LA-POINTE (81) et non cadastrée

- Propriétaires de la parcelle concernée :
 - Mme TCHAMI Céline et M. BERET Gilles

Madame née le 13 février 1968 à LYON 2^{ème} (69)

Monsieur né le 14 février 1968 à TOULOUSE (31)

Demeurant ensemble LA BOUYSSSE BASSE – 2300 route de SAINT ANGEL 81630 SALVAGNAC

Propriétaires de la parcelle sise commune de SAINT-SULPICE-LA-POINTE (81)

Section ZD n° 66

Article 2 : Objet de l'opération

La présente opération de délimitation a pour objet de fournir à la personne publique les éléments pour lui permettre :

- D'une part, de fixer de manière certaine les limites de propriété séparatives communes et (ou) les points de limites communs
- D'autre part, de constater la limite de fait, par décision unilatérale, correspondant à l'assiette de l'ouvrage routier, y compris ses annexes s'il y a lieu

entre :

- l'emprise de la voirie affectée de la domanialité publique artificielle Chemin de la MONGE sur la commune de SAINT-SULPICE-LA-POINTE (81) et non cadastrée
- et
- la propriété privée riveraine parcelle cadastrée section ZD n° 66

Le présent procès-verbal est destiné à être annexé à l'arrêté d'alignement individuel correspondant conformément à l'article L.112-1 du code de la voirie routière.

Cet arrêté doit être pris par la personne publique propriétaire ou gestionnaire du bien affecté de la domanialité publique.

Pour clore les opérations de délimitation de la propriété des personnes publiques, l'arrêté et le présent procès-verbal devront être notifiés par la personne publique au géomètre-expert auteur des présentes ainsi qu'à tout propriétaire riverain concerné.

Si la procédure n'est pas menée à son terme, la personne publique devra en informer le géomètre-expert.

Article 3 : Modalités de l'opération

La présente opération est mise en œuvre afin de :

- de respecter les prérogatives de la personne publique en matière de conservation d'un bien affecté de la domanialité publique
- de respecter les droits des propriétaires privés
- de prévenir les contentieux

3.1 Réunion

Afin de procéder sur les lieux à la réunion le vendredi 17 avril 2026 à partir de 14h30, ont été convoqués par lettre simple en date du 31 mars 2026 :

- La commune de SAINT-SULPICE-LA-POINTE
- les propriétaires de la parcelle concernée

Au jour et heure dits, étaient présents :

- M. BERET Gilles
- M. CAPUS représentant la commune de SAINT-SULPICE-LA-POINTE

3.2 Eléments analysés pour la définition des limites

- Les titres de propriété et en particulier :
 - Titre de propriété TCHAMI - BERET

Attestation de propriété suivant acte du 21 septembre 2018 dressé par Maître BOYER Thierry, notaire à MONTASTRUC LA CONSEILLERE (31)

- Les documents présentés par la personne publique :
 - Néant
- Les documents présentés par les propriétaires riverains :
 - Néant
- Les documents présentés par le géomètre-expert soussigné :
 - Plan de remembrement » dressé en 1986 par M. MARFAING Jack, géomètre expert à ALBI (81) et fichier Autocad associé
- Les signes de possession et en particulier :
 - Borne, haie d'arbres et fossé existants entre la parcelle ZD n° 66 et le domaine public
- Les dires des parties :
 - La borne le long du domaine public semble avoir été poussée par les racines des arbres

Article 4 : Définition des limites de propriétés foncières

Analyse expertale et synthèse des éléments remarquables :

Considérant les éléments rappelés ci-dessus, notamment la haie d'arbres et le fossé existants entre la parcelle ZD n° 66 et le domaine public

Définition et matérialisation des limites :

Les sommets et limites visés dans ce paragraphe ne deviendront exécutoires qu'après notification de l'arrêté par la personne publique aux propriétaires riverains concernés, et définitifs qu'à compter de l'expiration des délais de recours.

A l'issue de la présente analyse,

Après avoir entendu l'avis des parties présentes,

Les repères existants

- Haie d'arbres
- Fossé

ont été identifiés sur site

La limite de propriété se situe en haut de fossé en passant par la haie d'arbres.

Article 5 : Constat de la limite de fait

A l'issue du constat de l'assiette de l'ouvrage public routier existant

Après avoir entendu l'avis des parties présentes,

la limite de fait correspond à la limite de propriété.

Les sommets et limites visés dans ce paragraphe ne deviendront exécutoires qu'après notification de l'arrêté par la personne publique aux propriétaires riverains concernés, et définitifs qu'à compter de l'expiration des délais de recours.

A l'issue de la présente analyse,

Après avoir entendu l'avis des parties présentes,

Les repères nouveaux

- A : Borne nouvelle
- D : Clou

ont été implantés

La limite de fait est identifiée suivant la ligne : A – D

Le plan du présent procès-verbal permet de repérer sans ambiguïté la position des limites et des sommets définis ci-dessus.

Article 6 : Mesures permettant le rétablissement des limites

Les termes de limites :

A : Borne nouvelle

D : Clou

A – D : Limite droite située entre deux sommets, en haut de fossé et passant par la haie d'arbres

ont été reconnus.

Mesures permettant le rétablissement des sommets des limites :

A – D : 71.38 m

Ils deviendront effectifs après établissement de l'arrêté notifié par la personne publique aux propriétaires riverains concernés, et purgé des délais de recours.

La limite est définie par les segments de droite joignant les sommets A et D tels qu'ils figurent et sont représentés sur le plan de délimitation du domaine public à l'échelle 1/250^{ème}, dressé par le géomètre-expert soussigné sous la référence 26056 du 15 juin 2026

Article 7 : Régularisation foncière

La présente délimitation a permis de mettre en évidence la concordance entre la limite foncière de propriété et la limite de fait de l'ouvrage public routier. Aucune régularisation foncière n'est à prévoir.

Article 8 : Observations complémentaires

Néant

Article 9 : Rétablissement des bornes ou repères

Le géomètre-expert remettra en place les bornes ou repères disparus définissant la limite de propriété dont le rétablissement est sans équivoque et sans aucune interprétation des documents ou mesures existants.

Ces bornes ou repères préalablement définis dans le présent procès-verbal seront rétablis sous réserve d'avoir été confirmés :

- soit par l'arrêté auquel il est destiné en cas de concordance entre la limite foncière de propriété et la limite de fait de l'ouvrage public
- soit par l'acte translatif authentique, notarié ou administratif en cas de discordance entre la limite foncière de propriété et la limite de fait de l'ouvrage public

Le géomètre-expert, missionné à cet effet, procédera au rétablissement desdites bornes ou repères après en avoir informé les propriétaires concernés, et en dressera certificat. Ce certificat devra relater le déroulement des opérations et les modalités techniques adoptées en référence au présent document.

Ce certificat sera notifié à la personne publique et aux propriétaires riverains.

Article 10 : Publication

Les parties ont pris connaissance de l'enregistrement du présent procès-verbal dans la base de données GEOFONCIER, tenue par le Conseil supérieur de l'Ordre des géomètres-experts, suivant les dispositions de l'article 56 du décret n°96-478 du 31 mai 1996 modifié portant règlement de la profession de géomètre-expert et code des devoirs professionnels. Cet enregistrement comprend :

- la géolocalisation du dossier,
- les références du dossier,
- la dématérialisation du présent procès-verbal, y compris sa partie graphique (plan et/ou croquis),
- la production du RFU (référentiel foncier unifié).

Conformément à l'article 52 dudit décret, ces documents seront communiqués à tout géomètre-expert qui en ferait la demande.

Article 11 : Protection des données

Les informations collectées dans le cadre de la procédure de délimitation soit directement auprès des parties, soit après analyse d'actes présentés ou recherchés, font l'objet d'un traitement automatisé ayant pour finalité l'établissement du présent procès-verbal.

Ces informations sont à destination exclusive des bénéficiaires de droits sur les parcelles désignées à l'article 2, du géomètre-expert rédacteur, du Conseil supérieur de l'Ordre des géomètres-experts qui tient la base de données foncières dans laquelle doivent être enregistrés les procès-verbaux, et de toute autorité administrative en charge des activités cadastrales et de la publicité foncière qui pourra alimenter ses propres traitements à des fins foncières, comptables et fiscales dans les cas où elle y est autorisée par les textes en vigueur.

Les informations relatives à l'acte sont conservées au cabinet du géomètre-expert sans limitation de durée.

Elles peuvent être transmises à un autre géomètre-expert qui en ferait la demande dans le cadre d'une mission foncière en application de l'article 52 du décret n° 96-478 du 31 mai 1996.

Compte tenu de l'évolution des technologies, des coûts de mise en œuvre, de la nature des données à protéger ainsi que des risques pour les droits et libertés des personnes, le géomètre-expert met en œuvre toutes les mesures techniques et organisationnelles appropriées afin de garantir la confidentialité des données à caractère personnel collectées et traitées et un niveau de sécurité adapté au risque.

Conformément au Règlement (UE) 2016/679 relatif à la protection des données à caractère personnel, les parties disposent d'un droit d'accès et de rectification sur leurs données qui peut être exercé auprès du géomètre-expert.

Sous réserve d'un manquement aux dispositions ci-dessus, vous avez le droit d'introduire une réclamation auprès de la CNIL.

Fait à SAINT SULPICE le 15 juin 2026

Le géomètre-expert soussigné auteur des présentes

Cadre réservé à l'administration :

Document annexé à l'arrêté en date du 25 juin 2026 n° AR-260625-0443.

Le Maire

Raphaël BERNARDIN



Tableau de points			
Point	X	Y	Nature
A	1595120.05	3173744.76	Borne nouvelle
D	1595146.91	3173810.90	Clou

Mme TCHAMI Céline
et M. BERET Gilles
Parcelle ZD n° 66

Parcelle ZD n° 428

Parcelle ZD n° 17

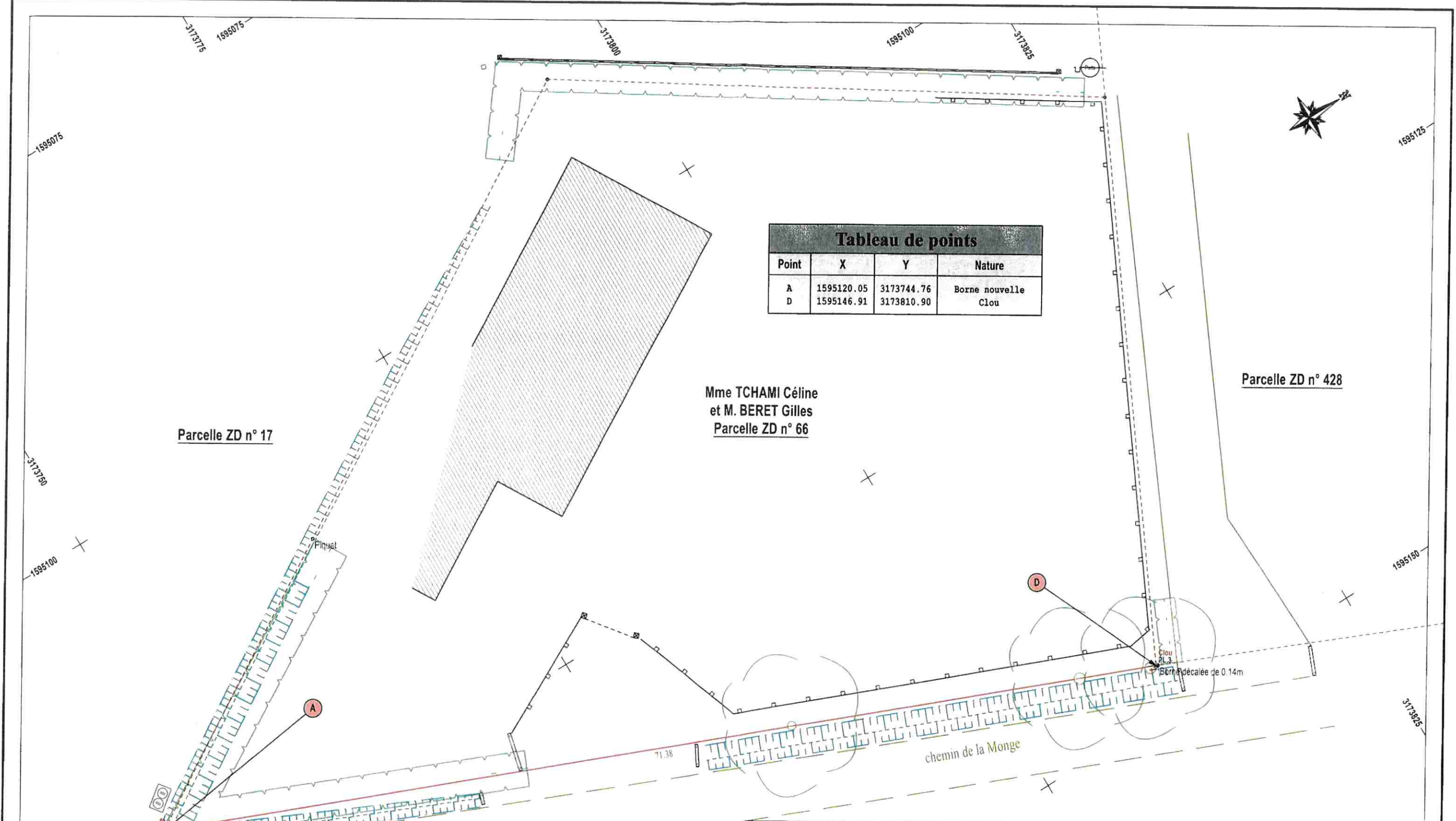
le Maire
Sébastien Bernardin
Maire de Saint-Sulpice
Bernardin

Commune de SAINT SULPICE Chemin de la Monge Propriété TCHAMI - BERET Plan de délimitation		Dossier : 26056	
		Date: 15.06.2026	
		Echelle : 1/250	Aut: MCG
Coordonnées		<input type="checkbox"/> Lambert	<input checked="" type="checkbox"/> CC44
		<input type="checkbox"/> Indépendantes	
Nivellement		<input type="checkbox"/> IGN 69	<input type="checkbox"/> Indépendant
BGEO Conseils Jean-Philippe BOISSAVY - Géomètre Expert DPLG E-mail jpb@bgeo-geometre.fr		2, place du grand rond 81 370 St Sulpice Tel 05-63-57-99-69 www.bgeo-geometre.fr	
		GÉOMÈTRE-EXPERT <small>CONSEILLER VALOISIER CARANTÉ</small>	